

## Povjerenstvo za obranu disertacije

prof. Stjepan Skoko, predsjednik  
Akademija likovnih umjetnosti na Širokom Brijegu  
Sveučilišta u Mostaru

prof. Antun Boris Švaljek, član (mentor)  
Akademija likovnih umjetnosti na Širokom Brijegu  
Sveučilišta u Mostaru

prof. Igor Rončević, član  
Akademija likovnih umjetnosti  
Sveučilišta u Zagrebu

## Disertacija sadrži

172 stranice teksta  
97 slika i crteža  
81 navod literature  
15 slikovnih priloga

## Izvadak iz ocjene Povjerenstva

Disertacija mr. Silve Radić cjelovita je, originalna i zadovoljava sve postavljene kriterije. Cilj je disertacije bio analizirati simboliku crteža kroz povijest, obraditi njezinu ulogu u suvremenom sakralnom slikarstvu i doći do vlastita doprinosa u razvitku suvremenoga sakralnoga simboličkog crteža. On je postignut kroz teorijski dio i kroz slikarski ciklus koji se razvijao tijekom izrade disertacije.

Obrađena je tema zanimljiva i aktualna, a disertacija predstavlja originalan, ne samo umjetnički, nego i znanstveni pristup u analizi simbolike crteža i njezine uloge u suvremenom sakralnom slikarstvu. Osim izvornoga doprinosa u praktičnom i teorijskom dijelu, disertacija sadrži i simbolički doprinos. Realiziran je vlastiti osobni znak, signum, gdje se primjenjuje organizirana likovna kvaliteta utemeljena na zakonima stvaralačke prakse i kreativnosti. Ovaj je simbol suvremeni događaj u vremenu i prostoru.

Originalni je doprinos rada također predstavljen kroz vlastitu raščlambu simbolike crteža i uspostavljen je evidentan znanstveno-teorijski i praktični (slikarski) prilog. Vlastiti je doprinos prepoznatljiv i po originalnom pristupu temi, odnosno realizaciji početne hipoteze u teorijskom i praktičnom dijelu rada. Izgrađena je i razvijena vlastita simbolika koja donosi novo značenje nadograđeno na prethodno usvojene simbole. Izdvaja se po zasebnom, individualnom pristupu, kako u kreiranju vlastitoga slikarskog ciklusa, tako i pri analizi i zaključcima u teorijskom dijelu rada. Disertacija omogućuje nastavak istraživanja što je istaknuto u završnom poglavlju u smjernicama i preporukama za daljnja teorijska i umjetnička istraživanja.

Na temelju naznačenoga, disertaciju ocjenjujemo izvrsnom ocjenom.

Mr. Silva Radić rođena je 4. studenoga 1975. godine u Makarskoj. Osnovnu i srednju školu završila je u rodnom gradu. Akademiju likovnih umjetnosti Sveučilišta u Mostaru sa sjedištem na Širokom Brijegu pohađala je od 1997. do 2002. godine. Diplomirala je na slikarskom odjelu u klasi prof. Ante Kajinića. Tijekom studija stručno se usavršavala na *Ecole Nationale Supérieure d'Arts* u Lorientu, u Francuskoj.

Godine 2005. završila je poslijediplomski studij slikarstva *Ars sacra* na Akademiji likovnih umjetnosti na Širokom Brijegu kod mentora prof. Ante Kajinića i pročelnika studija prof. Vasilija Josipa Jordana čime je stekla zvanje magistricice *Ars sacra*.

Asistentica je na kolegijima slikarske i grafičke tehnologije na diplomskom studiju i zidne slikarske tehnike na poslijediplomskom doktorskom studiju na širokobriješkoj Akademiji od 2006. godine.

Izlagala je na petnaest samostalnih i oko šezdeset skupnih izložaba. Autorica je vitraja *Kraljica Katarina Kosača* u Trebižatu pokraj Čapljine, šest vitraja u Crkvi sv. Ilije u Masnoj Luci na Blidinju, triju postaja križnoga puta u Crkvi navještenja Gospodinova na Širokom Brijegu, mozaika *Blažena Djevica* u Iličima kod Mostara i koautorica glazbeno-likovne mape *Misa* u izdanju širokobriješke Matice hrvatske. Objavila je nekoliko stručnih članaka u časopisima za umjetnost, kulturu i znanost. Članica je ULUBiH-a i HULU-a Split.

Na Akademiji likovnih umjetnosti Sveučilišta u Mostaru od akademske 2010./11. godine započinje izradu doktorske disertacije iz područja umjetnosti, polja likovnih umjetnosti, grane slikarstva, s temom *Simbolika crteža i njezina uloga u suvremenom sakralnom slikarstvu* pod mentorstvom prof. Antuna Borisa Švaljeka.

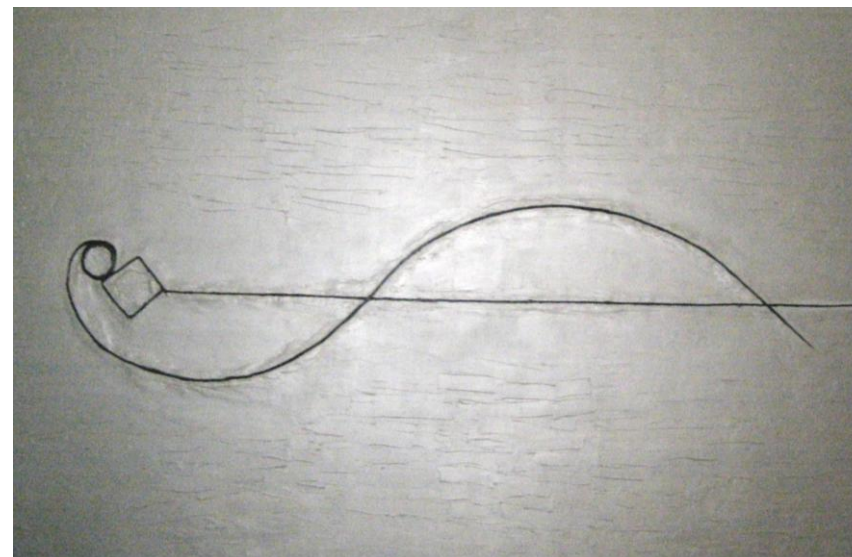

Ponoć u Parizu, Jutro u Londonu

## Sveučilište u Mostaru AKADEMIJA LIKOVNIH UMJETNOSTI NA ŠIROKOM BRIJEGU



mr. Silva Radić

## SIMBOLIKA CRTEŽA I NJEZINA ULOGA U SUVREMENOM SAKRALNOM SLIKARSTVU

Doktorska izložba

Široki Brijeg, 22.-29. studenoga 2012.



**Sažetak:** U disertaciji je predstavljen jedan novi pristup u analizi simbolike crteža. Istraživački je rad započeo od povijesne osnove, metodološki se razvijao i sužavao prema sakralnoj umjetnosti, a zatim se usmjerio na suvremeno sakralno slikarstvo. Vrhunac i konkretizacija cjelokupnoga istraživanja realizirali su se u završnom teorijskom poglavlju, odnosno u završnim slikama ciklusa, što je predstavljao originalan teorijski i slikarski doprinos u analiziranoj temi. Vlastita hipoteza i cjelovit umjetničko-znanstveni doprinos ne moraju se globalno prihvatiti, ali mogu biti prepoznatljivi u budućnosti. Vlastita simbolika stvara novo značenje za prethodno usvojene simbole kao novonastali pečat s jedne strane ili se s druge strane izdvaja po zasebnom, individualnom pristupu u kojem autor osobno svjedoči stvaranju simbola. Na sličan će način netko analizirati i definirati njezinu vrijednost kao što se danas analiziraju i definiraju vrijednosti i značenja postojećih simbolika. Tijekom dvogodišnjega rada usporedno nastaje slikarski ciklus u kojem se realizira vlastita simbolika crteža. Kroz njezinu je analizu usredotočen cjelokupan doprinos kao srž samoga rada. Uz vlastitu simboliku priložen je i vlastiti signum u čijem se kreiranju primjenjuje organizirana likovna kvaliteta utemeljena na zakonima stvaralačke prakse, kreativnosti, osobnih doživljaja i emocija. Ovaj simbol vizualno predstavlja suvremeni događaj u vremenu i prostoru. Konačno, kao slobodan stvaralački i dinamičan izraz, predstavlja suvremenu ikonografiju. Izvorni vlastiti doprinos očituje se u teorijskom i praktičnom dijelu disertacije, a ujedno u budućnosti omogućuje nastavak kontinuiteta u daljnjem istraživačkom radu.

**Abstract:** This thesis and art work present a new approach in analysis of symbolics of drawing. The research work starts from the historical basis, develops in methodological terms and narrows toward the sacral arts, and then focuses on the contemporary sacral painting. The peak and concretization of the entire research are realized in the final theoretical chapter, or final paintings of the cycle, which represented the original theoretical and painting contribution in the analyzed topic. One's own hypothesis and complete artistic and scientific contribution do not need to be globally accepted, but can be identifiable in the future. Personal symbolics creates a new meaning for previously adopted symbols as a newly appearing seal on the one hand or on the other hand it stands out by separate, individual approach in which the author personally witnesses creation of a symbol. Someone will analyze and define its value in a similar way as values and meanings of existing symbolics are analyzed and defined today. During the two-year work, a painting cycle, in which one's own symbolics of drawings is realized, emerges in parallel. The entire contribution as the core of the work itself is concentrated through its analysis. Attached along with personal symbolics is a personal signum, the designing of which applies organized artistic quality based on laws of creative practice, creativeness, personal sensations and emotions. This symbol visually represents a modern event in time and space. Finally, as a free creative and dynamic expression, it represents modern iconography. Original contribution is manifested in the theoretical and practical part, and at the same time it allows extending of continuity in further research work in the future.



Princeza u bosanskom fijakeru

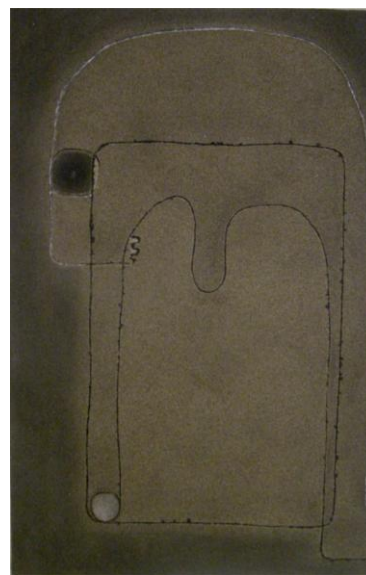

Na lijepom plavom Dunavu

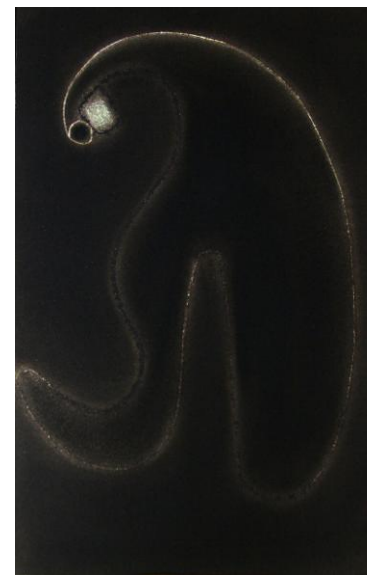

Tribute to Rupa

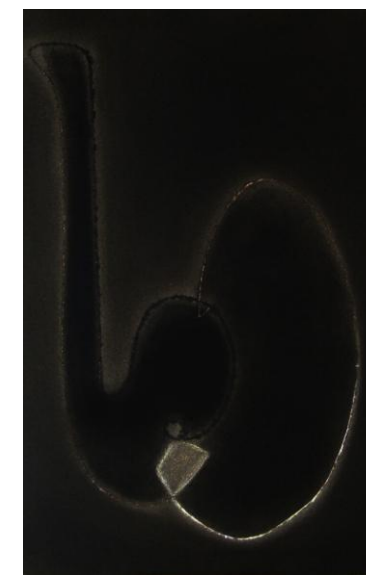

Jedi, moli, voli



Kroz Bezdán



Suza suzu goni



Crno jezero



Snijeg

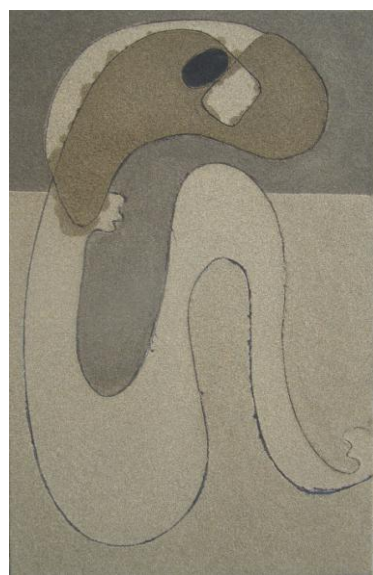

VSZI



Ušće

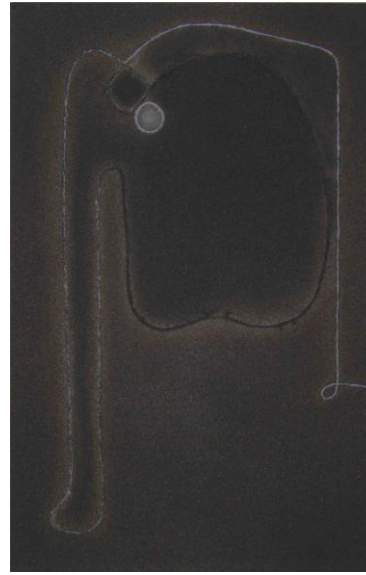

Premoštena visinska razlika



Prvi koncert

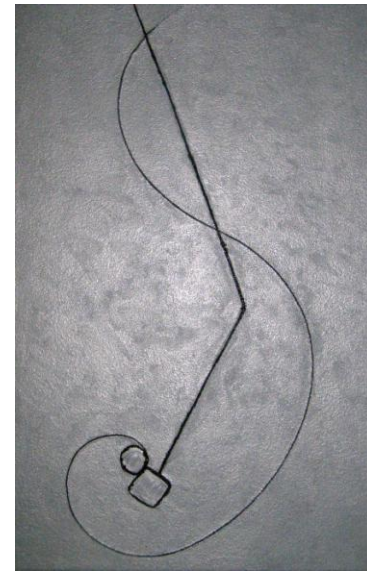

Labuđe jezero

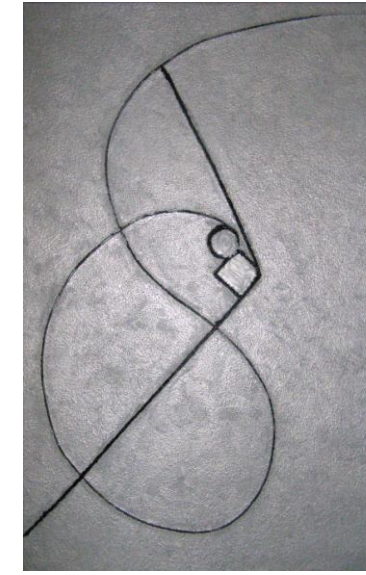

Rajski pogled